



Novellara Notizie è disponibile anche sul computer di casa: segnalate la vostra e-mail al nostro sito [www.comune.novellara.re.it](http://www.comune.novellara.re.it) nel campo "newsletter".

Novellara notizie, nuova serie, XXX  
 Direttore responsabile  
 Coordinamento redazionale  
 Editore e proprietario  
 Sito internet  
 Direzione e amministrazione  
 E-mail  
 Telefono redazione  
 Autorizzazione del Tribunale di Reggio Emilia numero 683 del 27 febbraio 1988  
 Stampa Nuovagrafica - Carpi  
 Pubblicità - Kaiti expansion srl Reggio Emilia, telefono 0522 92 41 96 [www.kaiti.it](http://www.kaiti.it) - [m.martinelli@kaiti.it](mailto:m.martinelli@kaiti.it)  
 Alle famiglie - Poste Italiane - Tassa pagata - Inviato senza indirizzo - Autorizzazione numero 401606 del 07/09/2001

periodico del Comune Numero 4- agosto 2009  
 Giuseppe Guidetti  
 Sara Germani  
 Comune di Novellara  
[www.comune.novellara.re.it](http://www.comune.novellara.re.it)  
 Comune di Novellara, piazzale Marconi, 1  
[segreteria sindaco@comune.novellara.re.it](mailto:segreteria sindaco@comune.novellara.re.it)  
 0522 65 54 45

Chiuso in redazione il 17 agosto 2009

## La Polizia Municipale è oggi davanti a molti compiti nuovi



# Una presenza ...vigile

# sorveglianza il territorio

## L'encomio, dopo la tragedia e il dolore



17 febbraio 2009, ore 16.40. Sotto i portici, davanti al bar di Mari, cinque colpi di pistola freddano Raul Becchi. Un fatto inaudito, sconvolgente ... Tra i primi a intervenire, oltre agli amici del povero



Raul e a un ragazzo marocchino, gli agenti della Polizia Municipale, Michele Mastromarino e Daniela Pavesi. Devono dominare l'emozione, il dolore, la rabbia per la vista dell'amico e collega di lavoro a terra. Morto! Michele prende in custodia la rivoltella e immobilizza l'autore dell'agguato, Daniela lo protegge. Dopo la tragedia, i due giovani agenti si meritano un encomio solenne per aver agito "con sprezzo del pericolo .... coraggio e senso del dovere ... sangue freddo e alta professionalità". La Polizia Municipale ed i Carabinieri, quel triste giorno, si meritano il plauso dei novellaresi. In tutti noi rimane l'amarezza per la perdita di un grande amico come Raul, che ricordiamo con immenso affetto.

### Sicurezza urbana

Una volta era il Vigile, guardia civica tutto-fare del Comune che sul suo cavallo d'acciaio (la bici) distribuiva e notificava avvisi, certificati, metteva qualche multa. I più vecchi ricorderanno "il Vigile" impersonato da Alberto Sordi in un celebre film - pietra miliare della "commedia all'italiana"; l'Albertone esercitava le sue funzioni in motocicletta.

Dai molti anni non sono solo Vigili ma anche Vigilesse: molte le ragazze in divisa sotto le insegne del Comune! E dal 1986 i Vigili - a norma di legge - si chiamano Agenti di Polizia Municipale. In servizio possono portare le armi, ma non sono sceriffi, vigilano sul territorio con discrezione ma con più competenze e più responsabilità. Sono una "sicurezza" urbana.

C'era una volta il Vigile



Oggi è l'Agente

### CONTROLLI CONTINUI DI PERSONE E LUOGHI...

Novellara è il Comune "capofila" del Corpo unico di Polizia Municipale della Bassa reggiana. Nel corso del 2008 sono stati 45, in media, gli Agenti in servizio permanente effettivo sul territorio. L'anno scorso sono stati assunti 5 nuovi Agenti (due si sono trasferiti); nel 2009 ne sono stati assunti 3.

### UN COMPITO ATTENTO, DELICATO E DIFFICILE

### Cosa è chiamata a fare la nostra Polizia

- Rilascio di autorizzazione di transito e sosta per veicoli di persone con handicap; permessi di transito / sosta in zone a traffico limitato
- Sopralluoghi e accertamenti anagrafici, sopralluoghi e pareri per accessi e passi carrai, occupazioni di suolo pubblico, modifiche della viabilità.
- Servizi di vigilanza stradale (negli incroci, all'entrata e uscita degli studenti dalle scuole) e di polizia stradale (controlli sul rispetto delle norme del codice della strada e dei limiti di velocità, interventi sugli incidenti stradali)
- Controlli nelle attività commerciali (esposizione dei prezzi, rispetto degli orari, giorni di chiusura, norme di igiene) e accertamento delle violazioni
- Gestione e controllo del commercio su aree pubbliche (mercati - fiere - manifestazioni)
- Controlli nell'edilizia e accertamenti di irregolarità o abusivismo
- Controllo del territorio e tutela ambientale (verifica del rispetto delle norme sugli scarichi, abbandono di rifiuti) e accertamenti delle violazioni
- Controlli sulla regolarità dei luoghi di lavoro, controlli sulla regolarità delle posizioni dei lavoratori
- Educazione stradale nelle scuole, controllo e informazione sulla somministrazione di alcol ai minori
- Attività di polizia giudiziaria: prevenzione, accertamento e repressione dei reati - collaborazioni con le altre forze di polizia - indagini
- Attività di ufficio e relazioni col pubblico.



# Ritorniamo sul territorio, per viverci

ESSERE sul territorio !? Le politiche della o per la sicurezza, in genere, fanno leva su bisogni e domande di ordine pubblico e li enfatizzano; dicono che il territorio, dove stare senza rischi, va presidiato, vigilato, controllato, osservato. Va bene, ma perché non ricominciamo a riappropriarci del nostro territorio per “riempirlo” di noi stessi, delle nostre storie, per viverci e /o conviverci? Senza paura!

**I** portici, i nostri portici, una caratteristica inconfondibile del paese; ci vogliono bene ... i portici silenziosamente parlano, conoscono tutti i cittadini e parte del loro passato...Essi sono luogo di incontro, favoriscono le amicizie, le nascite dei primi amori. Il portico grande, quello centrale, quante ne potrebbe raccontare di storie!

*I nostri portici, un viavai di storie che si incrociano*

sono però avvenuti. La grande immigrazione degli ultimi decenni ha portato molti stranieri anche tra noi a Novellara.

**P**arecchi anni fa, si usciva unicamente di casa per andare a passeggiare sotto le sue arcate, nei giorni di festa, con qualsiasi stagione ragazzi e ragazze non mancavano all'appuntamento e davano vita a due corsie di marcia che durava per ore da un capo all'altro...

**I** modelli di vita cambiano, ma i portici rimangono sempre la parte più calorosa del paese. Alcuni cambiamenti



**O**ra dobbiamo abituarci a questa nuova realtà, il paese, i portici, sono sempre nostri, nessuno ci ruba la nostra storia, ma d'ora in avanti sarà un poco anche la loro, non scordandoci che il loro passato hanno dovuto lasciarlo alle spalle. Se ne avranno merito, lasciamo costruire la loro storia insieme alla nostra”.

(Silvana Selogna “Novellara”- da “Di Novellara e dintorni raccontati” a cura di Stefano Benassi – editore “Circolo Ricreativo Aperto Novellarese” – marzo 2001)



## Sorvegliare tutte le “parti” del nostro vivere quotidiano

**Controlli nei parchi 45 (rumori, arredo urbano, verde...)**  
**Controlli nel centro storico 238 (traffico, civismo, spazi comuni...)**

**Di pattuglia sul territorio: denunciati 266 reati**

Il Corpo di Polizia Municipale Bassa Reggiana è in servizio tutti i giorni, festivi compresi, per dodici ore: dalle 7,15 alle 19,15. Da giugno a settembre, il servizio è garantito per diciotto ore al giorno: dalle 7,15 alle 01 tutti i giorni. Controllo e presidio del territorio significa anche attività di

polizia giudiziaria: i vigili – agenti hanno scoperto 266 reati informandone la Procura della Repubblica. Le pattuglie della PM svolgono periodicamente servizi di controllo e vigilanza nelle notti dei fine settimana. Nel 2008, nei Comuni della Bassa, sono stati effettuati 104 servizi serali (dalle ore 19 all'una), 24 servizi notturni, 2386 servizi di controllo specifico nei centri abitati.

**Controlli perché tutto funzioni nei sei Comuni della Bassa. Ecco il compito!**

## Assicurare la qualità dell'abitare e dei luoghi di lavoro

		Violazioni rilevate
<b>Controlli edilizi (licenze, dimensioni, utilizzo...)</b>	<b>36</b>	<b>3</b>
<b>Controlli ambientali (ecologia, rifiuti, rumori...)</b>	<b>81</b>	<b>8</b>



## Controlli alle persone per la somministrazione di alcol

**Guida in stato di ebbrezza 40 (di cui 30 minori)**

**La vigilanza per una guida analcolica**

I controlli sulle condizioni psico – fisiche di chi guida sono un'attività di routine, cioè normale,

per gli agenti del Corpo unico della polizia Municipale della Bassa reggiana. Il risultato di questa attività ispettiva è l'alto numero delle denunce per guida in stato di ebbrezza

alcolica o sotto l'effetto di stupefacenti o sostanze psicotrope (nel 2008: 83 violazioni accertate, 16 patenti ritirate) Si è affinata la qualità dei servizi ispettivi per indi-

viduare i falsi documentali. Grazie al supporto di nuovi strumenti e apparecchiature e alla professionalità degli agenti, sono state individuate alcune patenti falsificate, comunque irregolari.

## “Guardare” il commercio con un occhio

**Controlli commerciali 43**

**La Polizia Municipale veglia sulla sicurezza stradale**

Nel 2008 la Polizia Municipale della Bassa ha intensificato le attività di polizia stradale. È aumentato il numero dei veicoli controllati e quello degli interventi (266, dei quali 116 con feriti e uno mortale) nei luoghi degli incidenti stradali per svolgere gli accertamenti di polizia previsti dalla legge, regolare il traffico e risolvere le situazioni di disagio dei cittadini coinvolti. La Polizia Municipale ha controllato sulle strade della Bassa 7.990 veicoli nel corso di 976 servizi di “controllo fisso senza strumenti” e 246 “con mi-

suratori di velocità”; 704 le violazioni accertate e 31 le patenti ritirate per eccesso di velocità. Nel corso delle attività di polizia stradale gli agenti hanno accertato 8.665 violazioni del Codice della strada, 66 per mancanza dell'assicurazione con sequestro del veicolo, hanno ritirato 147 patenti, 192 carte di circolazione. Occhio al contachilometri! È ragguardevole il numero dei controlli con l'autovelox, ma si è ridotto il numero delle violazioni accertate per eccesso di velocità, grazie all'efficacia delle attività di prevenzione e repressione svolta negli ultimi anni e dei nuovi cartelli che avvisano dei controlli.

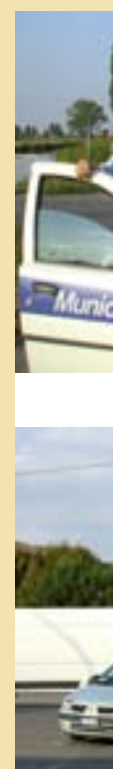

## Controllo di cittadini e residenza di

**Controlli in abitazioni sovraffollate e attività commerciali di cittadini extracomunitari 2**  
**Accertamenti anagrafici per richiesta residenza 1.000**

**Ispezioni nei cantieri, ambientali, nei negozi**

Sono diminuite le multe per le violazioni delle regole del Codice della strada. Sono però aumentate le violazioni delle norme dei regolamenti comunali, in particolare

sull'edilizia, e delle leggi sull'osservanza delle quali la Polizia Municipale è chiamata a vigilare: 169 i controlli nei cantieri edili, 35 gli abusi accertati; 736 gli interventi per la tutela dell'ambiente, 48 le sanzioni; 287 controlli in esercizi commerciali e pubblici esercizi, 27 le sanzioni.

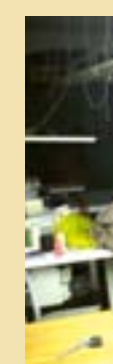



11 settembre, ore 18.30 in Piazza Unità d'Italia – incontro pubblico di presentazione e confronto sui progetti futuri per la città **“Novellara vista dai novellaresi”** – *la comunità a confronto su spazi pubblici, rapporti intergenerazionale e solitudine sociale.*

## Giovani e anziani: un parere sul centro storico

Da un'indagine promossa dal Comune e dall'istituzione “I Millefiori” per un “piano di sviluppo di comunità” emergono i diversi, talvolta opposti, pareri sul presente del centro storico di Novellara, sulla vita associata che vi si svolge, sulla “vivibilità” dei luoghi pubblici del paese che si fa città.

**Gli adolescenti (ragazze e ragazzi tra i 13 e i 17 anni)** sentono la necessità di un luogo (circolo – sala polifunzionale) dove potersi incontrare. Di solito i ragazzi si ritrovano nelle case di qualche amico. La Piazza e portici sono “visti” come luogo d'incontro soprattutto dai ragazzi stranieri, che non li possono frequentare nel dopo - scuola perché molti di loro abitano lontano dal centro storico.



**I giovani tra i 18 e i 25 anni sono contenti di abitare a Novellara, un paese che definiscono tranquillo.** Utilizzano gli spazi pubblici soprattutto “come passaggio”: Solo nelle feste di paese li popolano per intrattenersi più a lungo con gli amici. Si ritrovano in bar e pub, quasi tutti situati in contesti residenziali, dove devono osservare regole e divieti per non recare disturbo ai residenti. E vivono questa situazione come una limitazione della libertà. Apprezzano la ristrutturazione della Piazza, ma vorrebbero frequentare luoghi e locali in zone industriali o lontani dal centro storico dove sentirsi liberi di divertirsi.

**I giovani adulti (dai 26 ai 35 anni) ricordano che una volta i parchi di Novellara erano più liberi** (si rimaneva tranquillamente fino a tardi a parlare) e la piazza era gremita di gente, come la parrocchia e il bar “Pineta”. Adesso invece molta gente va al bar del parco “Primavera” e in piazza, alla sera, ci sono solo pachistani e indiani. Prima la pizza era vissuta. Dal punto di vista urbanistico, la Piazza va bene così com'è, anche se il centro dovrebbe essere “più pedonabile”.



Parlare dei diversi modi di utilizzare lo spazio urbano è importante. Di qui può (ri)partire la (ri)conquista della città da parte della cittadinanza. Il confronto dei modi di vivere il paese che si fa città costituisce un elemento sensibile per lo sviluppo della comunità.

**Gli adulti di seconda fascia (36 – 50 anni) sono problematici.**

Dicono e sentono che gli spazi pubblici non si vino bene, non sono consoni alle esigenze dei più. Non esiste un uso vero e proprio della Piazza. C'è il problema degli stranieri: perché in piazza ci sono solo gli “extracomunitari”; c'è paura a fare il bancomat la sera, non ti viene neanche voglia di andare a vedere una vetrina, la Piazza non attrae.

**Gli adulti di mezza età (51 – 65 anni): una volta le gente usciva di più...** prima forse c'era meno controllo, prima la gente rimaneva fuori fino a tardi .. trent'anni fa fino a mezzanotte e oltre i giardini erano pieni. La Piazza era sempre piena ... i ragazzi non sanno dove andare .. adesso si trovano a casa o li devi portare fuori da Novellara.

**Gli anziani (66 – 80 anni): la Piazza non è più utilizzata** come un tempo da quelli che sono avanti in età, che da giovani la consideravano il maggior punto di incontro e di ritrovo.

### occhio attento

Violazioni rilevate

21



### di extracomunitari

Identificazione di 63 persone  
342 in case di extracomunitari



## Allerta simultaneo per incidenti al 118 e alla polizia municipale

Un incidente: veicoli che si scontrano, si ribaltano, escono di strada, lamiere contorte, sangue e feriti, paura, grida di dolore e di aiuto. Momenti drammatici... infiniti, soprattutto se tardano i soccorsi, se non c'è qualcuno esperto a portarli.

La Polizia Municipale è in prima linea: in Emilia Romagna il 66% degli incidenti stradali viene rilevato dagli agenti delle polizie locali. Il 118, in genere, riceve per primo l'allerta ma le richieste di intervento alla PM provengono perlopiù da Polizia e Carabinieri che chiamano i “Vigili” per poter rimanere liberi e svolgere gli altri servizi necessari a garantire la sicurezza e la tranquillità dei cittadini. Gli interventi della PM, di solito, avvengono in un secondo tempo e in ritardo, in condizioni di traffico aggravate, critiche, senza poter essere d'aiuto a medici e infermieri, col rischio di perdere testimoni e fonti di prova utili per ricostruire la dinamica dei fatti e tutelare doverosamente i cittadini coinvolti.

Perché non mettere in sinergia il 118 e la Polizia Municipale? Sarebbe un bel passo in avanti. È l'idea – guida del progetto pilota elaborato, d'intesa e col contributo della Regione Emilia Romagna, e approvato nel 2008 dalla Giunta di Novellara, col beneplacito dei sindaci. Il Comandante della PM della Bassa, Stefano Poma, autore del progetto, l'ha presentato il 3 luglio a Bologna al convegno. Ora sono in corso prove tecniche di connessione (attraverso la rete radiomobile regionale R3) tra le centrali operative del 118 di Reggio Emilia e della Polizia Municipale della Bassa. L'esperienza della durata di 36 mesi, serve a atterrare a punto un sistema di integrazione tra gli strumenti del soccorso sanitario e della Polizia Municipale.

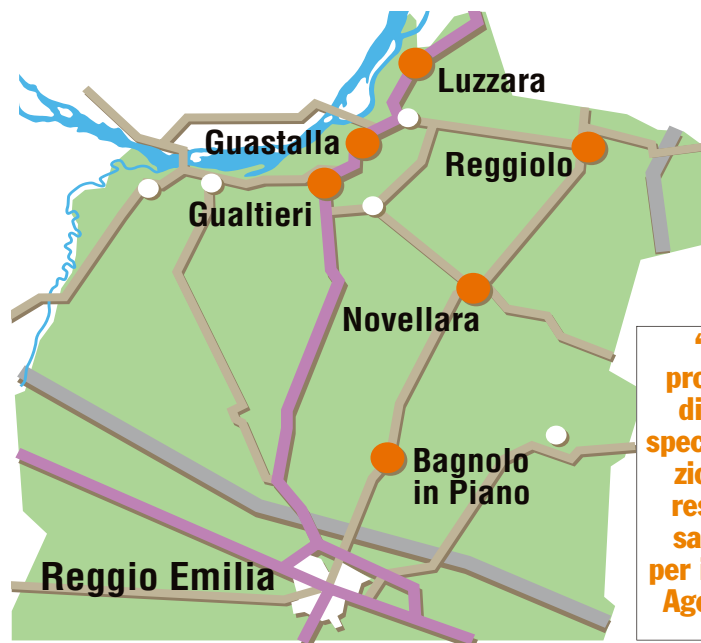

“Un progetto di alta specializzazione e responsabilità per i nostri Agenti...”

## subito primi soccorsi sanitari e insieme i rilievi degli agenti

Quando le centrali operative saranno in grado di interagire, in caso di segnalazione di incidente con feriti al 118, il centralista allenterà simultaneamente le ambulanze e gli equipaggi sanitari e la centrale operativa della Polizia Municipale. Si ridurranno i tempi della mobilitazione e dell'intervento nei luoghi degli incidenti stradali e, più in generale i tempi per compiere i rilievi di legge necessari per accertare le responsabilità individuali.

Grazie alle informazioni veicolate dalla rete radiomobile digitale, personale sanitario e agenti di polizia municipale potranno gestire direttamente e risolvere situazioni critiche. Nel caso di ritardo dell'arrivo degli equipaggi sanitari, i soccorsi, la Polizia Municipale sarà in grado di effettuare i primi interventi di primissimo soccorso (massaggi, respirazioni bocca a bocca, applicazione del defibrillatore) guadagnando tempo prezioso per salvare vite umane.



...che permetterà a Polizia e Carabinieri d'essere concentrati sul presidio del nostro territorio”



## La Novellara che cambia



Cinque anni di legislatura ci hanno lasciato l'immagine di una Novellara diversa. La nuova Casa Protetta è entrata in funzione; grazie ad un accordo tra privati promosso dal Comune l'ex Convento dei Gesuiti è tornato agli antichi splendori, la Piazza ha cambiato volto lasciandosi ammirare in tutta la sua bellezza. E la tangenziale, quell'opera che sembrava ormai risiedere solo nelle mappe dei progettisti ha preso finalmente vita col primo tratto tra il Pila-strello e Via Colombo.

Ma ci hanno lasciato anche un nuovo PSC (Piano Strutturale Comunale) ed un nuovo POC (Piano Operativo Comunale), gli strumenti urbanistici che di fatto disegnano la Novellara del futuro. Il PSC è lo strumento di pianificazione urbanistica, una volta definito Piano Regolatore, che, in sostanza, ha tracciato la Novellara dei prossimi 15 anni. Il Piano Operativo Comunale ha invece individuato quali interventi, previsti nel PSC, saranno effettuati nei prossimi 5 anni.

Innanzitutto la nuova espansione residenziale, denominata "Armonia" che prevede la realizzazione di un nuovo quartiere nella zona sud della città. E, al suo interno, la realizzazione del Parco Daolio, uno spazio di 70.000 mq. che si collocherà tra le unità abitative esistenti e le nuove e sarà il polmone verde della città.

Altro progetto significativo è quello del Palazzetto dello Sport che sarà realizzato nell'area dell'ex Stromab, un'area industriale dismessa attraverso la riconversione della stessa in zona sportiva, residenziale e di servizi. Un progetto che avrà per le casse comunali costo zero. Inoltre la realizzazione del Campus scolastico. Un progetto che nasce dalla necessità di dotare la città

di spazi didattici nuovi con il contemporaneo recupero del vecchio campo di calcio di Via Indipendenza. Questa valutazione ha portato ad istituire un concorso nazionale di idee per la progettazione di un Polo Scolastico.

Al concorso hanno partecipato 33 progetti, provenienti da tutta Italia, ed alla fine il lavoro "Scuola Città Contesto" dell'arch. Andrea Oliva è risultato il progetto vincente. Un progetto basato sull'idea di mettere in relazione i luoghi rappresentativi della città (città storica), i luoghi della cultura (Rocca, Museo, Biblioteca, Teatro, Scuole) coi luoghi dello sport e tempo libero.

Questi sono i principali progetti, ma assieme ad essi, sono innumerevoli gli interventi previsti, come la Corte dei Servi nell'area ex-ospedale, l'attuazione del piano colore nella Piazza, le riqualificazioni in aree residenziali di aree dismesse come l'ex Ente Risi, la realizzazione di nuovo un polo commerciale. E infine il progetto della Tangenziale. Proprio in questi giorni è in corso l'iter per assegnare i lavori del terzo tratto tra la Provinciale per Guastalla e il canale Cartoccio.

**Giancarlo Taschini, capogruppo lista Raul sindaco (PD, Italia dei Valori, Sinistra per Novellara, Rifondazione comunista)**

## Ringrazio le 500 persone che mi hanno votato



Sulla "Gazzetta di Reggio" di giovedì 30 luglio 2009 si legge (a caratteri cubitali) che il Comune di Novellara ha fatto sostituire il pavimento del primo piano della scuola media "Lelio Orsi", che era costituito di linoleum contenente fibre di amianto.

Beh !! Ma cosa aspettavano visto che da almeno due anni era deteriorato e frammentato perciò le particelle (fibre) di amianto si liberavano nell'aria ?? E il giornalista locale (Vittorio Ariosi) ha perfino il coraggio di aggiungere che il Codeluppi Rubes ha presentato un'interrogazione in Consiglio comunale "preoccupata".

Beh !! Non dovremmo forse preoccuparci tutti quanti noi novellaresi sapendo che per due anni, studenti e professori, hanno vissuto in una situazione critica???

Nel frattempo ho anche richiesto la forma scritta dell'interrogazione e i dati A.R.P.A. ma a distanza di oltre 30 giorni non mi sono ancora pervenuti.

Vedete com'è l'informazione, vedete come siamo messi e mal informati; sulla "Gazzetta di Reggio" sembrava che avessero fatto una gran cosa; ma stiamo scherzando, cosa aspettavano a compiere tale sostituzione ???

## Laboratori cinesi

Sulla polemica apparsa sempre sulla "Gazzetta di Reggio", tra la Lega Nord e Raul Daoli, mi permetto di dire alla Lega che le operazioni nei laboratori cinesi, fatte dai Carabinieri di Novellara (le facciamo molto spesso anche noi della Polizia Municipale a Poviglio) sono solo operazioni di immagine e facciata che non risolvono niente, anzi!!

Peggiorano la situazione delle cose in atto in quanto questi clandestini (di cui alcuni erano già stati segnalati e arrestati a Poviglio) non lasceranno mai il territorio italiano, ma si sposteranno da un Comune all'altro.

Essendo già stati condannati, si crea una forma di sanatoria in quanto queste persone dovranno per forza vivere di espedienti e alle spalle della società non potendo più essere regolarizzati.

Il governo italiano ha scoperto l'acqua calda col reato di clandestinità, non viene mai espulso nessuno; non c'è posto nei C.P.T. (centri di permanenza temporanea) non ci sono soldi per rimandarli a casa loro e allora si raccontano delle balle agli Italiani.

In quanto al buon Raul, vorrei dire che non è assolutamente vero che il Comandante della Polizia Municipale viene tutti gli anni a illustrare in Consiglio i dati, poiché in 5 anni è venuto solo una volta e non era nemmeno presente l'altra sera in Consiglio a dimostrare il motivo del calo del 35% (200.000 euro) in meno delle sanzioni amministrative (multe) nel corso del 2008 della Polizia Municipale???

**Rubes Codeluppi, capogruppo P.d.C.I. (Partito dei comunisti italiani)**

## Cristina Fantinati e la sua squadra vi dicono GRAZIE!



Grazie a tutti i cittadini novellaresi che ci hanno sostenuto durante la campagna elettorale e ci hanno premiato con il loro voto permettendoci di raddoppiare il numero dei consiglieri comunali e di superare il 38% nei consensi!

Il nostro risultato è fra i migliori della provincia ed è stato ottenuto a Novellara, feudo rosso reggiano; la lista con Cristina Fantinati candidata Sindaco ha raccolto più voti rispetto a quelli dei partiti che la sostengono, Lega Nord e PdL.

Invece il risultato del sindaco Raul Daoli è fortemente deludente; non ha catalizzato nemmeno i voti dei tanti partiti che lo hanno sostenuto.

Ora il nostro compito sarà quello di creare delle basi solide per un futuro di cambiamento al servizio del cittadino con proposte ed idee concrete.

Se la lista di Raul Daoli si definisce come "politica buona" (è lo slogan post elettorale del Sindaco), allora i nostri elettori rappresenterebbero la "politica cattiva"? Siamo fortemente indignati per questo appellativo e chiediamo rispetto, non solo per noi, ma per i 2922 novellaresi che ci hanno votato.

Per dare maggior visibilità ai partiti che ci hanno sostenuto abbiamo costituito due gruppi consiliari; Orazio Russotto e Mauro Melli compongono il gruppo Lega Nord, mentre Cristina Fantinati, Ivo Germani, Silvia Orlandini e Afro Mariani Cerati formano il gruppo PDL-Lista Insieme.

Vogliamo tranquillizzare i nostri elettori che questa divisione non è affatto dovuta a dissidi interni alla lista, che nelle ultime elezioni ha lavorato benissimo insieme, sebbene la Gazzetta di Reggio e Vittorio Ariosi continuano a scrivere falsità sulla no-

stra divisione. E' semplicemente la conseguenza naturale del sistema elettorale previsto nei comuni sotto i 15000 abitanti dove più partiti e liste civiche si uniscono per sostenere un unico candidato sindaco.

Con questa scelta intendiamo rispettare le identità dei singoli partiti, proseguendo nello stesso tempo nel percorso comune iniziato con la stesura del programma e la più completa condivisione del candidato sindaco Cristina Fantinati, cui va tutto il nostro ringraziamento per la splendida campagna elettorale.

In tutti i comuni italiani è stata fatta la medesima scelta, non è comprensibile perché solo a Novellara ci sia questo accanimento nei nostri confronti. Anche nella compagine di governo abbiamo gruppi distinti ma riusciamo a governare raggiungendo gli obiettivi prefissati e soprattutto garantendo la governabilità del paese.

E' quindi nostra intenzione proseguire in un lavoro comune di opposizione come dimostrano le mozioni congiunte e gli incontri del gruppo nella nostra sede di Via Campanini ogni martedì sera. Con i 2 gruppi consiliari ci ripromettiamo di catalizzare intorno ad essi un sempre maggior numero di consensi permettendo agli elettori di identificarsi meglio nel proprio partito di appartenenza; cosa che potrà condurci fra 5 anni ad "espugnare la Rocca" e conquistare il governo della città.

**Gruppo PDL - Lista Insieme**  
**CRISTINA FANTINATI, SILVIA ORLANDINI, IVO GERMANI, AFRO MARIANI CERATI.**  
**Gruppo Lega Nord**  
**ORAZIO RUSSOTTO, MAURO MELLI.**

### LE ULTIME DAL CONSIGLIO

-A seguito dell'approvazione della Variante Generale al PSC di Novellara, il Comune bandisce il concorso pubblico per la selezione degli ambiti territoriali per la formazione della variante generale al 1° piano operativo comunale (P.O.C.)

-Nominate le nuove commissioni consiliari

-Nominato il nuovo c.d.a dell'Istituzione "I Millefiori": Maura Bussei (presidente) Federica Fontanesi e Zafferri Maurizio (consiglieri)

[www.kaiti.it](http://www.kaiti.it)



Kaiti expansion srl, nell'ambito del rafforzamento ed espansione della propria rete di vendita nelle provincie di Reggio, Parma e Modena,

**ricerca collaboratori/collaboratrici**

per attività di gestione e sviluppo commerciale, nel

**settore "servizi di comunicazione integrata".**

Il candidato ideale possiede una buona predisposizione ai rapporti interpersonali e ambizione. Età 20/30 anni.

Per informazioni telefonare allo **0522.924196** oppure inviare curriculum a [info@kaiti.it](mailto:info@kaiti.it)

**Kaiti expansion**  
marketing & comunicazione